Aspectos claves para empoderar a la juventud en la lucha contra el cambio climático y la conservación del planeta

Renata Rodríguez[1,2,3] , Karla Vera[1,2] , Nathalie Tejena[1,2,3]y Sara Álvarez Solas [1,2,3]

[1]Universidad Regional Amazónica Ikiam
[2]Programa Roots & Shoots Ecuador del Instituto Jane Goodall
[3]Grupo de investigación de Biogeografía y Ecología Espacial (BioGeoE2)

Introducción

Actualmente, a causa del impacto antropogénico en el medio ambiente, el cambio climático es más evidente que en décadas pasadas. Las catástrofes recientes han demostrado enfáticamente nuestra creciente vulnerabilidad al cambio climático, haciendo necesario transformar los sistemas para enfrentar los desafíos del cambio climático (O'Brien 2018)**.** Es por esto, que las acciones contra el cambio climático deben ser a escala global, involucrando todos los niveles tanto de gobierno como en la sociedad civil, pero también intergeneracional, donde participen todos los grupos de edad en su reversibilidad y mitigación. El papel de los jóvenes es clave, por su influencia en el curso de las prácticas humanas hacia estándares más sostenibles con el medio ambiente, desde la educación y el cambio de mentalidad. En el presente análisis se recoge el rol de este colectivo en eventos y programas como la Pre-cumbre y Cumbre Climática de las juventudes, que capacitan a través de herramientas climáticas, como convenios internacionales y temas de gobernanza climática, y reúne a jóvenes para construir un importante aporte ante el proyecto de ley que regula el cambio climático.

Cumbre climática de la juventud RCOY LAC

La Cumbre Climática de la Juventud RCOY-LAC 2021 en Ecuador contó con la participación de 30 jóvenes, de los cuales fueron: *Sucumbios* 7 (23%), *Cotopaxi* 6 (20%), *Napo* 5 (17%), *Chimborazo* 3 (10%), *El Oro 2* (7%), *Loja* 2 (7%), *Pastaza* 2 (7%), *Esmeraldas* 1 (3%), *Manabí* 1 (3%) y *Santo Domingo* 1 (3%), con representación de más de 18 colectivos conformados y liderados por jóvenes del Ecuador.

Los resultados del trabajo de los jóvenes en esta cumbre, así como el conocimiento de las herramientas climáticas, se plasmaron en la propuesta de Reforma de Ley Orgánica de Cambio Climático, liderada por la subsecretaría de cambio climático.

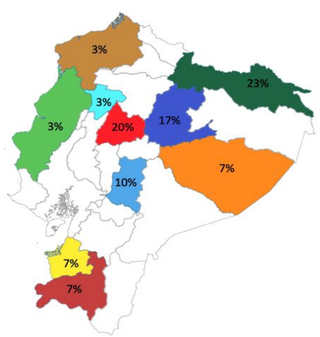

Herramientas climáticas

Estas herramientas para la juventud permiten avanzar en el cumplimiento de los objetivos para la acción climática global y los objetivos de desarrollo sostenible, incluyen el Acuerdo de París, el Acuerdo de Escazú.

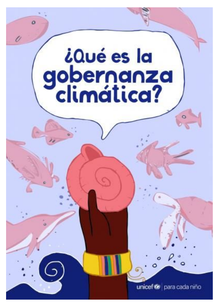

En esta guía se detalla la gobernanza climática, mediante el proceso de toma de decisiones a nivel nacional e internacional sobre el cambio climático, analiza sus actores y en qué procesos pueden participar. Además, se detallan ejemplos de cómo los jóvenes inciden en la gobernanza climática a nivel nacional e internacional.

Acuerdo de Escazú, es un tratado que garantizar la implementación plena y efectiva de los derechos de acceso a la información sobre el estado del medio ambiente y aquellos proyectos que podrían afectarlo. Además, contribuye a la protección de los derechos humanos de las personas defensoras del medio ambiente. Fue adoptado en el 2018 por países de América Latina y el Caribe.

El Acuerdo de París es un instrumento clave para cumplir con la Agenda 2030 y los Objetivos de Desarrollo Sostenible. que fue adoptado por 195 países, en el 2015 y entró en vigor en el 2016. Su principal objetivo es reducir el calentamiento global de 2°C a 1.5°C, los países se proponen alcanzar el máximo de las emisiones de gases de efecto invernadero.

El rol de los jóvenes en ecuador y las principales iniciativas al proyecto de ley orgánica de cambio climático

Las alianzas entre diversas ONG, universidades, y otros colectivos son clave para organizar eventos con temas ambientales dirigidos por jóvenes. Si bien la participación en los procesos de toma de decisiones ambientales y climáticas es un derecho humano, el Estado tiene el deber de garantizar el ejercicio de este derecho.

En 2019 la Red Terra Viva Ecuador, en conjunto con el Frente Nacional Ambientalista, el Parlamento de Jóvenes de Quito y la Asociación Internacional de Estudiantes de Ciencias Agrícolas y afines organizaron la Cumbre Nacional de la Conferencia de Local de la Juventud Ecuador (LCOY) y reunieron a 150 jóvenes activistas de todo Ecuador, donde construyeron una Declaratoria final que contenía todas las problemáticas planteadas y las soluciones propuestas por todos los participantes. Dicha Declaratoria fue presentada en la COY 2019 y COP 25 [1].

En este 2021 en el marco de la Huelga Mundial por el Clima, la juventud de Ecuador presentó la Declaratoria de la Juventud sobre el Cambio Climático Ecuador, resultado de las actividades de la LCOY Ecuador 2021 (Tena -Napo), para exponer a la opinión pública sus propuestas para enfrentar la crisis climática.

Propuesta planteada por los grupos de jóvenes del Ecuador

Proponen que las decisiones gubernamentales estén guiadas por la ciencia, con especial énfasis en la acción contra la crisis climática, y que todos los esfuerzos, legislación y financiamiento estén alineados con la vida. Finalmente, la propuesta aboga por la creación de mesas de trabajo donde la Declaración de la Juventud sobre Cambio Climático-Ecuador 2021 se ejecute y forme parte de la coordinación y esfuerzos entre el sector público y la sociedad civil para iniciar una transición ecológica justa [2].

Referencias Bibliográficas

1. El Universo. (2021). Jóvenes solicitan que el Gobierno nacional declare emergencia climática. Recuperado de https://www.eluniverso.com/larevista/ecologia/jovenes-solicitan-que-el-gobierno-nacional-declare-la-emergencia-climatica-nota/
2. Fondo de las Naciones Unidas para la Infancia (UNICEF). (2020). ¿Qué es la Gobernanza Climática? Panamá, República de Panamá.
3. O'Brien, K., E. Selboe, and B. M. Hayward. 2018. Exploring youth activism on climate change: dutiful, disruptive, and dangerous dissent. Ecology and Society 23(3):42. https://doi.org/10.5751/ES-10287-230342
4. Thew, H., Middlemiss, L., & Paavola, J. (2020). *"Youth is not a political position": Exploring justice claims-making in the UN Climate Change Negotiations. Global Environmental Change, 61, 102036.*